天主教聖母無原罪主教座堂

2021年3月1日 第311期

座堂通訊

以父親的心

教宗方濟各於去年12月8日，宣佈聖若瑟年開始，為期一年。為紀念聖若瑟奉為普世教會主保一百五十周年。

若瑟以父親的心愛了耶穌 —— 在四部福音中耶穌被稱為「若瑟的兒子」。因此，在真福比約九世宣布其為普世教會主保（1870年12月8日）一百五十年後的今天，對這位與我們人類經驗何其接近的不凡人物，教宗願跟我們分享一些個人反省。在疫情影響下的幾個月來，「我們的生命彼此交織、互相扶持，這事實經常被人忘記。可是那些既不會出現在報章雜誌的標題上，也不會現身在最新電視節目中的人們，今天正在塑造我們歷史的決定性事件。醫生、護士、店主、超市職員、清潔人員、家庭傭工、運輸工人、提供必要服務及維護公共安全的人員、義工、司鐸、修道人以及許多許多不同的人，他們都明白沒有人能獨善其身。多少人每天發揮耐心，播種希望，小心謹慎地不散播恐慌，而是促進共同責任。我們每個人都在聖若瑟身上發現，他是一個可以不受注意的人，他是一個平常、謹慎、隱藏的人，他也是在困厄之時的轉禱者、支援者和指引者。聖若瑟提醒我們，那些表現低調者或在「第二線」者，在救恩史中扮演著無可比擬的角色，他們都值得被肯定和備受感謝。

本月19日，是大聖若瑟瞻禮，讓我們學習聖若瑟：

以父親的心，愛教會

以父親的心，愛家人

以父親的心，愛他人

主任司鐸

陳志明

《堂區團體的牧靈皈依，為福傳使命和教會服務》訓令

- 此文章節錄自鹽與光傳媒2020年7月23日有關「聖座聖職部頒布以堂區為主題的訓令」及「聖職部部長：需要讓堂區走出去，尋找疏遠的人」的報導。

- 聖座聖職部(Congregation for the Clergy)2020年7月20日公布
- 主旨：在教會內人人都有一席之地，每個人都能按照各自的聖召找到自己的位置。
- 提出旨在更好實施現行規範的方式，以此促進信友們的共同責任感，推動堂區間的牧靈關懷與合作。

- 《訓令》分為兩大部分，共有11章。
- 第一部分對牧靈皈依、堂區在當前的使命感和價值進行了廣泛反省；
- 第二部分論述堂區團體的配置、堂區內的不同角色和實施規範的方式。

《堂區團體的牧靈皈依，為福傳使命和教會服務》訓令

第一部分

- 作為復活的基督臨在於子民當中的永久標記，堂區乃是「眾家之家」，其使命感對福傳極其重要。

- 全球化和數碼世界改變了堂區與區域的特定關係，而區域不再只是一個地理上的空間，而且也是一個存在的空間。

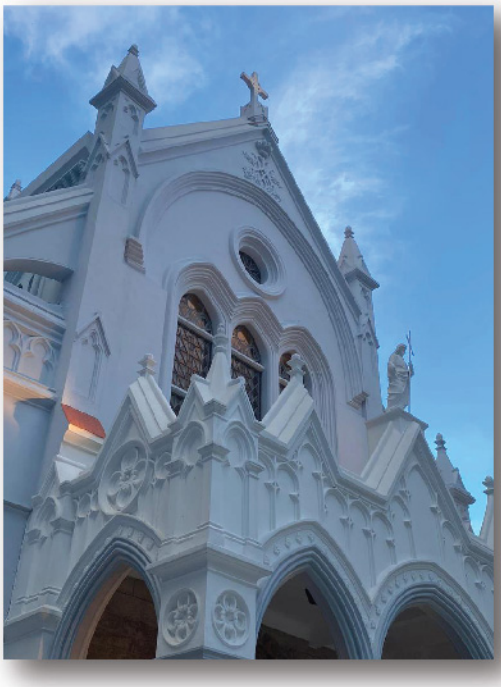

《堂區團體的牧靈皈依，為福傳使命和教會服務》訓令

- 《訓令》要求堂區能夠捕捉到時代的需求並使自己的服務順應信友和歷史。
- 《訓令》強調以使命為核心來更新堂區結構的重要性，即遠離以自我為準則的意識和生硬僵化。

《堂區團體的牧靈皈依，為福傳使命和教會服務》訓令

- 堂區應致力於靈性上的互動和建立在**宣講天主聖言、聖事生活和愛德見證**上的牧靈皈依。
- 應讓「相遇文化」成為推動對話、團結互助和向眾人開放的必要環境，如此一來，堂區團體才能推進一種名副其實的「關懷藝術」。
- 堂區應藉著愛德作出信德的見證並關注窮人。

第二部分

- 對堂區的配置進行了分析，指出堂區必須以接近眾人為要素，顧及區域內居民的均等性和當地的特性。
- 《訓令》論述了關於堂區的歸併、合併或劃分的特定程序，以及集合數個堂區的總鐸區和集合數個總鐸區的牧靈區域。

《堂區團體的牧靈皈依，為福傳使命和教會服務》訓令

堂區團體牧靈關懷的職責

- 《訓令》強調本堂神父的角色乃為堂區團體的「專職牧人」。
- 他應全力照顧堂區信友的靈魂。本堂神父也是堂區財產的管理人和法律上的代表，他的任命沒有限期，因為人靈的益處需要穩定性，這要求本堂神父熟悉和親近自己的團體。

《堂區團體的牧靈皈依，為福傳使命和教會服務》訓令

- 《訓令》也提到在有主教團作出法令規定的地方，主教可任命一位有限期的本堂神父，任期至少5年。
- 本堂神父到了75歲時有「道德義務」提出辭呈，但在主教尚未接受也未書面通知准許他辭職之前，該本堂神父仍未喪失他的職務。

《堂區團體的牧靈皈依，為福傳使命和教會服務》訓令

執事的職責

- 執事在獨特的福傳使命中是主教和司鐸的助手，屬於聖職人員並以不同的方式參與聖秩聖事，尤其是在福傳和愛德工作上，包括管理財產、宣講福音和在感恩祭中服務。
- 不可將他們視為「半個神父和半個平信徒」，也不能以教權主義和功能主義的目光看待他們。

奉獻生活者和平信徒的角色的反省

- 奉獻生活者：被提醒應著重於「做徹底跟隨基督的見證人」，而不在於「行動」。
- 平信徒：應參與教會的福傳工作，在見證一種符合福音精神的生活和服事堂區團體上善盡「慷慨義務」。

《堂區團體的牧靈皈依，為福傳使命和教會服務》訓令

- 平信徒能擔任讀經員和輔祭，在特殊情況下也能接受主教經過“慎重考慮”後授予的其它職務，如：
- 主持聖道禮儀和葬禮、
- 施予聖洗聖事、
- 在事先取得聖座的許可後主持婚姻聖事，
- 必要時在聖堂或祈禱所宣道。

無論如何，平信徒在任何情況下都不可在彌撒中講道。

《堂區團體的牧靈皈依，為福傳使命和教會服務》訓令

堂區組織在教會內的共同責任

- 經濟事務委員會(編者按：相等於香港主教座堂的「堂區財務委員會」)具有諮詢性質，由本堂神父主持，至少有3名成員參與。
- 這個組織有必要存在，因為管理堂區的財產是「在教會和公民社會中進行福傳和福傳見證的一個重要領域」。
- 該組織的任務是增進一種「共同負責、透明管理和幫助教會所需的文化」。

《堂區團體的牧靈皈依，為福傳使命和教會服務》訓令

堂區牧靈委員會(編者按：相等於香港主教座堂的「堂區牧民議會」)

- 屬於諮詢性的組織，它不應成為一個純粹的官僚機構，
- 應培養一種共融的靈修，強調天主子民的中心地位，視子民為福傳的積極主角。
- 主要職責是尋找和研究符合教區行程的堂區的牧靈和愛德倡議。這些提議在得到本堂神父的接納後才能實施。

施行聖事的獻儀問題

- 獻儀應是奉獻者的「一項自由舉動」，不可作為一種費用或報酬而被索取。
- 不可拿聖事生活作為交易，舉行彌撒，以及其它的聖職行動都不可以收費、議價或貿易作為條件。
- 司鐸卻應在金錢的使用上立下德表，度淡泊有節的生活並在堂區的財物管理上具有透明度。
- 如此一來，信友們的敏覺力將會提高，甘心情願地為堂區的所需作出貢獻。

《堂區團體的牧靈皈依，為福傳使命和教會服務》訓令

聖職部部長:需要讓堂區走出去，尋找疏遠的人

- 《訓令》指出今天存在一種具體的危險，就是堂區成了官僚機構，關心的更是自我保護而非福傳。
- 邀請堂區更加關注新的貧窮形式。

《堂區團體的牧靈皈依，為福傳使命和教會服務》訓令

- 在西方世界中的司鐸短缺已經是一個客觀事實。但另一方面，堂區的範圍也發生了變化，這讓我們意識到必須超越傳統的堂區觀念。
- 更新堂區結構需要以傳教使命為核心。我們不是一個公司的僱員，而是屬於一個團體，一個家庭。

《堂區團體的牧靈皈依，為福傳使命和教會服務》訓令

- 《訓令》中也要求堂區克服將牧靈工作只限於自己區域內的觀念，寄望一種基於「走出去」動態的「整體牧靈」。
- 聖職部部長斯泰拉(Beniamino Stella)樞機說：**「如果我們感到自己的信仰該當傳揚出去，我們看到的就不只是司鐸的住所和聖堂的牆壁，而是那些需要這信仰的人。堂區至今或許感到自己是需要守護和保護的殿宇和城堡。我覺得我們必須拔出鑰匙，敞開大門透透空氣，然後走到外面。」**

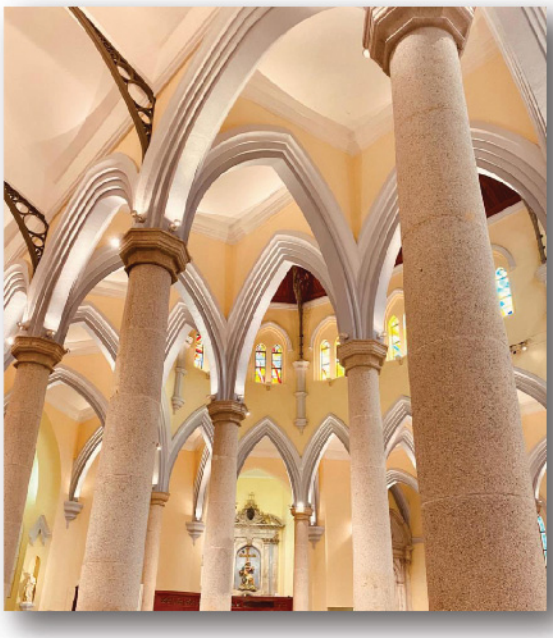

資料來源：

- 鹽與光傳媒2020年7月23日：
  - 「聖座聖職部頒布以堂區為主題的訓令」
  - 「聖職部部長：需要讓堂區走出去，尋找疏遠的人」

堂區更新活動

為了配合座堂更新的活動，我們非常務送聖體員亦嘗試實踐兩個新的安排。我們以往一直都有外訪送聖體，但因為疫情，已經有一年沒有見過這些年長的教友，所以在2月初，就是安排定期（約10日至兩星期）打電話給這些教友，向她們問安，閒談，或者如果時間許可，一起誦唸玫瑰經，好讓他們知道，我們依然很關心他們。

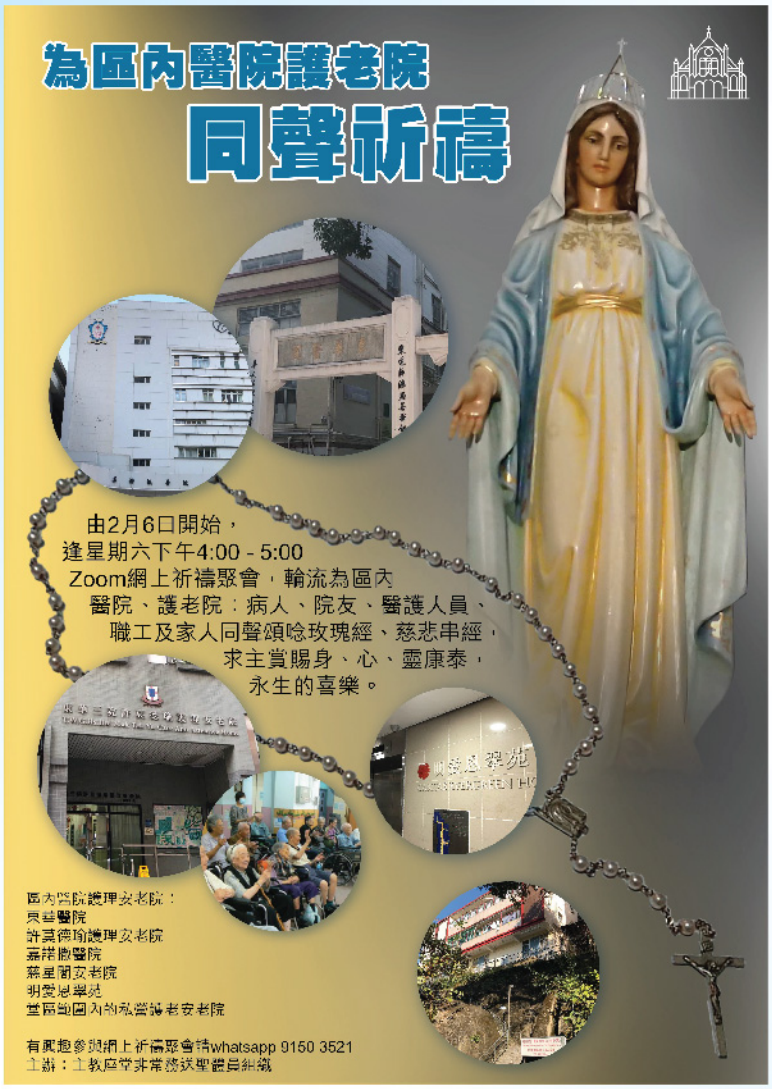

這樣的安排，我們也遇到一些困難，就是這些教友，他們未必可以聽得清楚，而他們的家人或陪伴者，亦可能對我們的來電有所保留，未必能正面地做到我們所預期的。更有些臥床或認知有退化的，更會有抗拒的感覺……

當然，我們亦有很多鼓勵的回應，有些教友，很期待，很開心收到我們的電話。亦有感覺到，第一次和他們聯絡，他們的反應有些突然，或不安，但再一次聯絡上他們已經很明顯的改善了。

另外一個安排，就是每星期六，我們會分組和有探訪的老人院，長者中心，和醫院，通過視像方式，一起誦唸玫瑰經。

這個安排，可能未必全院友也會參與，但他們亦會自己同一時間誦唸，大家同心祈禱。

最難得的是嘉諾撒修女及醫院的牧靈部也一起參與，分享得著。

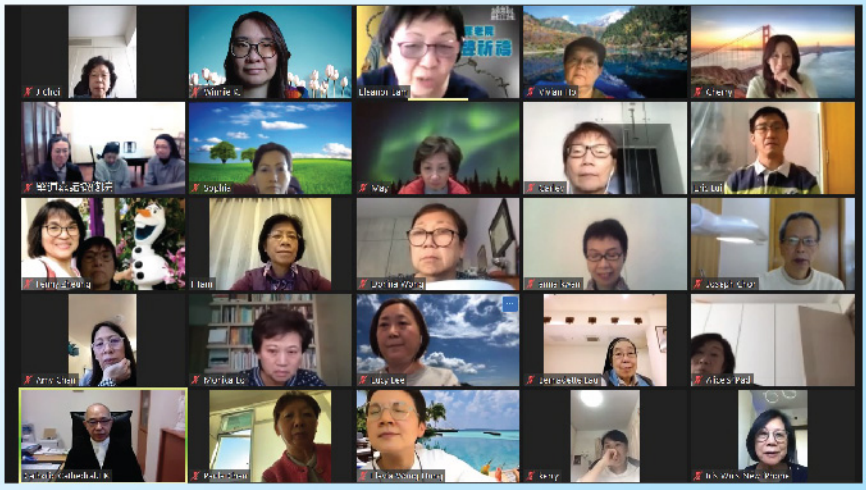

其實這個疫情，大家的距離好像疏遠了，但天父透過這個活動，讓我們感受到，我們可以如何福傳，如何連繫大家在主內的感情，彼此關心，傳揚天父的大愛。

Garley
非常務送聖體員組織

作品及景點

鹽光之所

育養之舍

7R

大自然．小故事

成聖之場

花聚

創世初見：從混沌到秩序，光明之源

萬物相連：願祢受讚頌

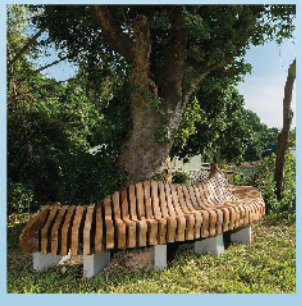

樟木情

鹽田

鹽田梓藝術節由旅遊事務署主辦，文化葫蘆策展，為期三年以「天、地、人」作為主題。延續2019年藝術節「天」的概念，應屆藝術節以「地」為主題，原定2020年11月1日開幕，因應疫情，新藝術作品未能在島上公開展示，改以網上形式舉行，讓參加者可以另一種方式欣賞藝術作品及鹽田梓的風光。

鹽田梓藝術節設有網上虛擬360展覽：
https://www.yimtintsaiartsfestival.hk/YTT_VTour/index_ie.html
各新作品的介紹和語音導賞：
https://www.yimtintsaiartsfestival.hk/interest.php?id=3&lang=tc
至2021年3月11日的網上導賞團，歡迎大家報名參加：
https://yimtintsaiartsfestival.hk/festival-activities.php?id=9&lang=

作品7R - Reflect, Respect, Reconnect, Reconcile, Resolve, Revive, Resonate
內省、尊重、重繫、修和、決意、更生、共響

啟發源自島上的大樹

藝術家張勵繡 Lisa Cheung 自2010年起，先後為鹽田梓設計了大自然修和之路和聖福若瑟神父成聖之路，其間在靈修之家住了一晚，很喜歡窗前的大朴樹和青蔥廣闊的田野，深深感受大自然的靈氣和主的臨在。

2013年11月

2019年Lisa往鹽田梓島上參觀，發現昔日大朴樹旁的濕地和河道乾涸了，形成長長的深坑似大地上的一道裂痕，切斷了人和田野的連接，令她嘆息城市人與大自然的疏離。

2019年12月 文化葫蘆

7R設計概念

應屆鹽田梓藝術節的主題是「地」，Lisa希望參與者能夠透過作品反思與大地的關係，淨化自己，轉化他人，去重新關注和愛惜大自然。鹽田梓是一條天主教教友村，7R帶有天主教色彩。作品有七段，「七」在聖經上是一個圓滿嘅數字，代表神聖。

修補無形的裂縫

7R將乾涸的水道重新活化，讓水再流入，回覆生態，波浪形的木板路與裝置象徵「水」滋潤大地，孕育生命，來回橫跨水道，似一條「線」將人與陽光、空氣、水份、土壤和四周重新連繫起來，參與者行在上面，就好像用自己的腳步跨越困難去修補人和自然的關係。

默想《創世紀》

參與者可以在全長接近一百米的步行道上慢步，默想天主創造天地萬物的過程，欣賞受造物的美好，讚美主的恩賜，感恩和珍惜人與自然共融的和諧。行在灣曲起伏的木板路，與水和田野時遠時近，感受每一步腳下和土地的關系。

Reflect　靜觀內省自身和整個大地的關係，
Respect　提醒自己要尊重愛惜大自然 ，
Reconnect　重新聯繫自然，
Reconcile　與大自然修和，
Resolve　立下決心改善生態環境，
Revive　讓大地更生，回復創世之初的真善美，
Resonate　以行動傳揚共響 愛護大地的精神和責任。

藝術導航 - 黑暗至光明 Darkness to Light

大地最初一片混沌漆黑，天主第一天創造了光。黑色弧形柱群首先遮擋了視線，然後由黑漸漸變白，由高緩緩降下，視野逐漸開放，鏡面反射陽光和反映周邊的景象。

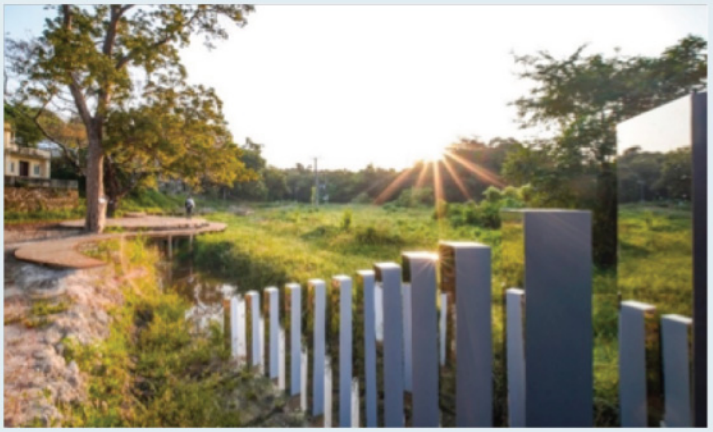

天主第二天創造了天空，分開了天以上和天下面的水。起初柱身鏡面的反映天空，隨著柱頂的鏡面逐一下降至水中，上面的天和下面的水就逐漸清晰地分開。

懸浮木板平台

身處大樹下和田野當中，可以聯想天主第三天讓水匯聚為海，陸地出現並生長出樹和各種植物。

光體 Luminaries

木板路圍繞著圓形藝術裝置作為中心運行，參與者可以聯想天主在第四天創造太陽、月亮及眾星，分別於晝夜放光，作為規定時節和年月日的記號。裝置放在以往的稻田中，暗示農耕社會對傳統節氣的重視。

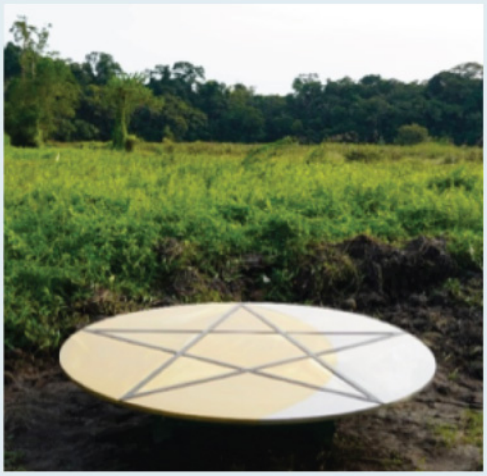

經過水道中的魚雕塑，同時留意附近的雀鳥，例如白鷺、牛背鷺，想像天主第五天創造了飛鳥、魚及水中各生物。

中白鷺群在7R作品旁棲息

魚雕塑是形態是根據客家人喜歡吃的草魚(鯇魚)作為藍本。

木板路的末段，天主第六天創造了地上各種動物和人，吩咐我們來治理大地，管理各生物。參與者可以自問有沒有做好受委托的責任，珍惜愛護上天賜予的一切?

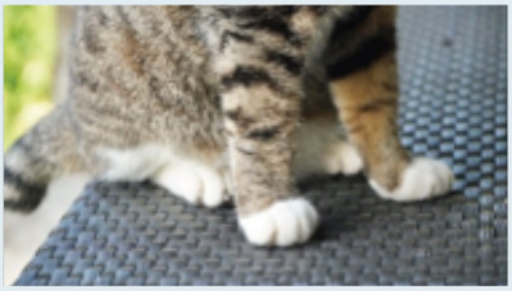

鹽田梓居民養的小虎

彩虹 Rainbow

天主看了祂所創造的一切，認為樣樣都很好，於是定第七天為休息日，聖日。彩虹象徵美好與良好關係，彩虹裝置與水和泥土的連接表達「天、地、人」的共融。

鹽田梓居民早期曬鹽和捕魚為生，後期鹽田改用做魚塘，所以用網和竹，令人聯想捕魚網和養魚池。耶穌叫伯多祿划到深處去撒網，將福音傳揚開去，做捕人的魚夫。彩虹亦是挪亞方舟之後，天主和人立下盟約的標記，以後不會再用洪水摧毀大地。

反方向回行時，彩虹、魚和大樹會逐一擦身掠過，如果人類繼續加害於大自然，一切也會消失，最終回歸最初之混沌與黑暗。這逆旅希望喚起參與者領悟人與大自然共生的重要，盡力使大地復原重生。

藝術靈修的體驗

7R不單是一件美化環境的藝術裝置供作觀賞，也是一個讓人放鬆、淨化、感恩的體驗之旅。作品融合了藝術、天主教、客家鄉村文化和鹽田梓的自然環境，成為獨一無二的「地方」，一個「公共空間」，遊人可接近田野，躺在樹蔭下，置身大自然中，隨意與四周互動，成為作品的一部份。功能上，平台可以作休息和各式表演，團體聚會，宗教活動如泰澤祈禱（見下圖）。這新增的景點貫通東面的活泉井和西面的鹽田，連接上路將遊人分流。材料顏色上，用天然木與竹和金屬配合自然環境，一端用黑白鋼代表大地最初冰冷與漆黑，另一端用彩虹網代表創世後的幸福與美滿。

藝術家簡介

藝術家張勵繡 Lisa Cheung 是香港及紐約註冊建築師，從事建築工作多年，作品包括獲獎的西九文化區的M+展亭，曾兼任香港大學專業進修學院的建築設計講師，現居於加拿大。她是天主教徒主教座堂教友，曾參與香港教區建築及發展委員會，設計聖言閣、跑馬地墳場生活樹外牆、柴灣聖十字架墳場的天使花園，以及鹽田梓的大自然修和之路和聖福若瑟神父成聖之路。她熱愛大自然，感恩能參與藝術節，分享鹽田梓的美。

Lisa 2020年10月返港進行藝術裝置安裝，藝術節拍攝及活動，因應2019冠狀病毒，感謝陳志明神父安排在7R旁的靈修之家渡過十四天強制家居檢疫，每天監控工程進度，看著大樹、飛鳥、蝴蝶，聽風聲、雨聲、鳥聲。其間遇上八號風球，為窗外風擺不定的大樹祈禱，感受深刻，非常感恩這充滿恩寵的靈修日子，能夠和主及大自然更接近。

藝術家親身旁白導賞7R短片
https://youtu.be/fAPBlyAJR_c
https://www.facebook.com/watch/?v=325812418846093

文字及圖片：張勵繡 Lisa

《四旬期》單元分享

你們來吃早飯吧！這麼親切的邀請怎能拒絕呢！

自2020年11月參與了主教座堂聖經牧民組舉辦線上 Zoom聚會「你們來吃早飯吧」，兩位同行者以聖言、聖地來講解聖經，加上有大量的聖地圖片，及她們搜集了豐富相關資料，令我們參加者對聖經的內容更感興趣，也更明白。

自己也曾往聖地朝聖，每次看到聖地的相都會勾起朝聖的回憶。現在開始四旬期，我們這兩星期也讀到耶穌在試探山受誘惑（谷1:12-13；瑪4:1-11；路4:1-13）、耶穌治好貝特賽達的瞎子（谷8:22-26）、耶穌在斐理伯的凱撒勒雅詢問門徒：「你們說我是誰？」（谷8:28）

聽完講解後，自己反省：在我面對誘惑時有否堅定信靠天主？我會否為俗世的事物而絆倒？如同瞎子得耶穌醫治，我對信仰的理解也要一步一步，慢慢接受才可根深。研讀解釋建立聖伯多祿（磐石）宗座的集禱經時，更糾正了我一向的誤解，原來基督是以伯多祿所宣認的信仰作磐石，建立教會。

在這四旬期內，我更要反省曾讀過的聖言：「人還能拿什麼作為自己靈魂的代價？」（谷8:37）

主，請教我不是苦忍或強忍，而是虛心接受你的道理。

聖言之母，為我等祈！

Martha Heung
大埔聖母無玷之心堂

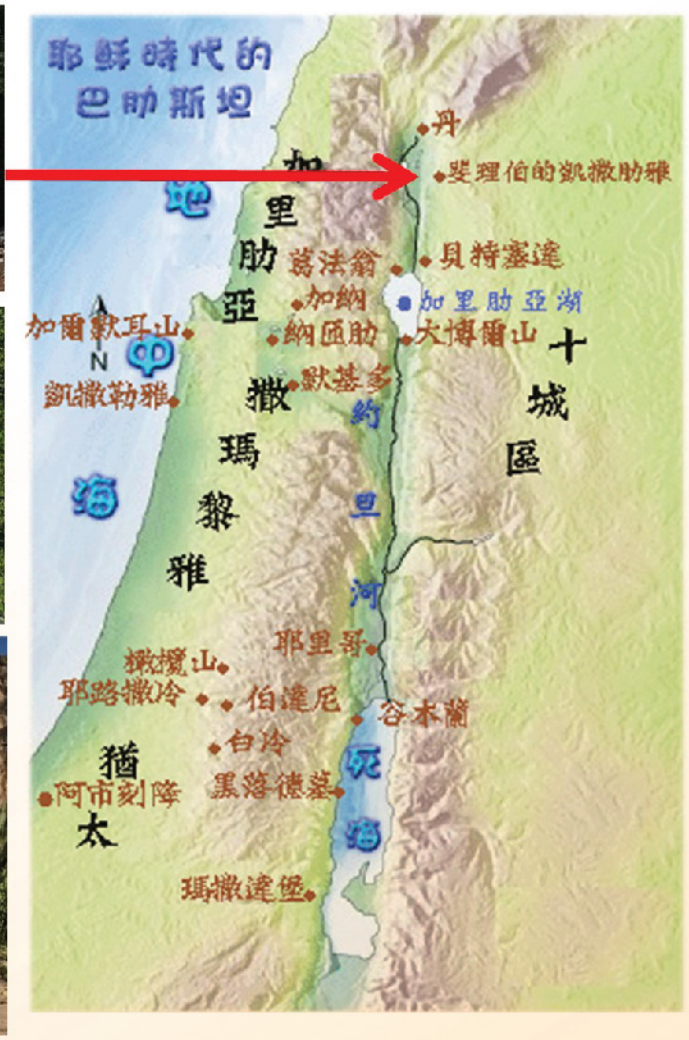

「你們來吃早飯吧！」分享過程中，我儼如一邊研經，一邊朝聖。此經驗有別於自己閱讀聖經、感恩祭中聆聽讀經、福音及講道。雖然首次參與，但有一份親切感！除兩位同行者悉心帶領，參加者也有機會讀經，加上大家積極提問和討論，一小時半的聚會，在輕鬆愉快的氣氛中，圓滿結束。

看到斐理伯的凱撒勒雅（谷8:27）那塊巨大的石頭，令我何其震撼！教會的根基真的是無比堅實！是千真萬確的！絕非子虛烏有！我是何等蒙福啊，能夠成為宗徒傳下來的教會大家庭一份子！

黃綺華
聖家堂

參加「你們來吃早飯吧」感想兩則

(1)

耶穌很會利用身處的環境去教導門徒和傳播天國喜訊。他在神廟附近、有岩石、有活水泉的地方跟伯多祿說：在這磐石上，我要建立我的教會（瑪16:18）。

這提示我學習耶穌，嘗試以身邊事物來傳揚福音。周日中午時，我到藥房買些防飛沫的面罩，要送給露宿者。店員好奇地問為何買這麼多。我說是身為教友的愛德小行動。接著，我們傾談了一會兒天主教信仰。到了黃昏，我帶了一些福傳的單張和小冊子給他。我或已播下種子，感恩。

(2)

比起其他日子，我總覺得在四旬期會受魔鬼更多的試探，更容易墮入陷阱，或選擇令自己少費神的行為。

就拿此次撰寫分享來說，我曾想過：會有其他「飯友」投稿的，少了我一個不算什麼。況且，我手頭上有一大堆要追趕完成的工作。

但是，當想起了耶穌責斥伯多祿的話：「撒旦，退到我後面去。」（谷8:33），就動了執筆的念頭。此刻，做了少少克己，擠出了一些時間，寫下這次我認為是擊退魔鬼的經驗作為分享。

「撒旦，退到我後面去。」會是陪伴我善度今年四旬期的金句。

Natalia Li
聖文德堂

座 堂 活 動 一 覽 表（2021年3月至5月）

因應政府最新的限聚令，教區決定，由12月2日開始暫停所有平日及主日公開彌撒。
座堂將於教區網頁直播以下時間舉行之主日彌撒：
星期六下午6時(中文)
主日上午9時30分(英文)
主日上午11時30分(中文)
座堂並由12月2日開始每天設明供聖體時間：
星期一至五及主日：下午4時至6時
星期六：下午4時至5時

日期及時間	活動	地點	負責團體/備註
3月份			
6/3 星期六 下午4:00 - 5:00	為明愛恩翠苑院友、護理人員、職工及家人祈禱 — 同聲頌唸玫瑰經、慈悲串經	Zoom 網上祈禱聚會	主辦：非常務聖體員組織
13/3 星期六 下午4:00 - 5:00	為座堂區內私營安老院院友、護理人員、職工及家人祈禱 — 同聲頌唸玫瑰經、慈悲串經	Zoom 網上祈禱聚會	主辦：非常務聖體員組織
20/3 星期六 下午4:00 - 5:00	為廣華醫院病人、醫護人員、職工及家人祈禱 — 同聲頌唸玫瑰經、慈悲串經	Zoom 網上祈禱聚會	主辦: 非常務聖體員組織
27/3 星期六 下午4:00 - 5:00	為許莫德瑜護理安老院院友、護理人員、職工及家人祈禱 — 同聲頌唸玫瑰經、慈悲串經	Zoom 網上祈禱聚會	主辦：非常務聖體員組織
6/3, 20/3 星期六 上午9:30 - 11:00 (網上Zoom聚會)	你門來吃早飯吧！(若21:12) 單元2：四旬期 6/3 貝特法革至蓋法府 20/3 總督府至唇哥耳哥達	同行者：林錦玲 Agnes Lam、翟鳳玲 Laura Chak 報名：google form https://docs.google.com/forms/d/e/1FAIpQLSdZdXiXEO--Ombm4K5izHBIIGGHIWlstpL_aIWfTyTGp4yJvg/viewform 或whatsapp 63302482	主辦：聖經牧民組
7/3, 14/3 星期日 上午9:30 - 10:30 (網上Zoom)	福音學堂 2020-2021：《若望福音》 單元5 7/3 看，這個人 14/3 完成了	主日學時間，來參加「福音學堂」：趣味吸引，讓你能向孩子講耶穌的故事，增進親子感情，實踐耶穌所說：「讓小孩子到我跟前來。」(谷10:14) 報名方法：加入「主教座堂福音學堂2020-2021：若望福音」群組，連結： https://chat.whatsapp.com/Ie5U9mVFC7U960TQx5OsC2	主辦：聖經牧民組
9/3 及 23/3 星期二 晚上7:30 - 9:00 (網上分享)	尋找悅樂天主的信仰人生 「將臨期」及「四旬期」網上聖經專題分享。 9/3 彼此相愛的命令，知道但點做? 23/3 「吃耶穌的肉和血」是象徵嗎?	講者：鄭德烈弟兄Gamaliel (終身執事候選人)模式：ZOOM網上分享 報名方式： 1.網上報名 https://forms.gle/JfpAD3cXjqFhNZt29 2.聖堂正門外特設報名專位：11月21/22日 及 28/29日於各台中文主日彌撒後向專位服務員報名。*名額有限，額滿即止 *	主辦：聖經牧民組、培育組、聖言宣讀組及青少年牧民組
4月份			
2/4 星期五 晚上7:30 - 9:00 (網上分享)	尋找悅樂天主的信仰人生 「四旬期」網上聖經專題分享。 2/4總結 (聖週五避靜) 耶穌之死如何為人類帶來與天主和好如初？	講者：鄭德烈弟兄Gamaliel (終身執事候選人)模式：ZOOM網上分享 報名方式： 1.網上報名 https://forms.gle/JfpAD3cXjqFhNZt29 2.聖堂正門外特設報名專位：11月21/22日 及 28/29日於各台中文主日彌撒後向專位服務員報名。*名額有限，額滿即止 *	主辦：聖經牧民組、培育組、聖言宣讀組及青少年牧民組
3/4 星期六 下午4:00 - 5:00	為嘉諾撒醫院病人、醫護人員、職工及家人祈禱 — 同聲頌唸玫瑰經、慈悲串經	Zoom 網上祈禱聚會	主辦：非常務聖體員組織
10/4 星期六 下午4:00 - 5:00	為慈聲閣安老院院友、護理人員、職工及家人祈禱 — 同聲頌唸玫瑰經、慈悲串經	Zoom 網上祈禱聚會	主辦：非常務聖體員組織
17/4 星期六 下午4:00 - 5:00	為明愛恩翠苑院友、護理人員、職工及家人祈禱 — 同聲頌唸玫瑰經、慈悲串經	Zoom 網上祈禱聚會	主辦：非常務聖體員組織
24/4 星期六 下午4:00 - 5:00	為座堂區內私營安老院院友、護理人員、職工及家人祈禱 — 同聲頌唸玫瑰經、慈悲串經	Zoom 網上祈禱聚會	主辦：非常務聖體員組織

日期及時間	活動	地點	負責團體/備註
4月份			
10/4, 17/4, 24/4 星期六 上午9:30 - 11:00 (網上Zoom聚會)	你門來吃早飯吧！（若21:12） 單元3 復活 10/4 一周的第一天@耶路撒冷聖墓 17/4 一周的第一天@耶路撒冷 24/4 聖史馬爾谷	同行者：林錦玲 Agnes Lam、翟鳳玲 Laura Chak 報名：google form https://docs.google.com/forms/d/e/1FAIpQLSdZdXiXEO--Ombm4K5izHBlIlGGHIWlstpL_aIWfTyTGp4yJvg/viewform 或whatsapp 63302482	主辦：聖經牧民組
11/4, 18/4 星期日 上午9:30 - 10:30 (網上Zoom)	福音學堂 2020-2021：《若望福音》 單元6 11/4 我主，我天主 18/4你愛我嗎	主日學時間，來參加「福音學堂」：趣味吸引，讓你能向孩子講耶穌的故事，增進親子感情，實踐耶穌所說：「讓小孩子到我跟前來。」（谷10:14） 報名方法：加入「主教座堂福音學堂2020-2021: 若望福音」群組，連結： https://chat.whatsapp.com/Ie5U9mVFC7U960TQx5OsC2	主辦：聖經牧民組
5月份			
1/5, 8/5, 15/5 星期六 上午9:30 - 11:00 (網上Zoom聚會)	你門來吃早飯吧！（若21:12） 單元3 復活 1/5 一周的第一天@厄瑪烏 8/5 一周的第一天@加里肋亞 15/5 一周的第一天@橄欖山、加里肋亞的山	同行者：林錦玲 Agnes Lam、翟鳳玲 Laura Chak 報名：google form https://docs.google.com/forms/d/e/1FAIpQLSdZdXiXEO--Ombm4K5izHBlIlGGHIWlstpL_aIWfTyTGp4yJvg/viewform 或whatsapp 63302482	主辦：聖經牧民組
1/5 星期六 下午4:00 - 5:00	為廣華醫院病人、醫護人員、職工及家人祈禱 — 同聲頌唸玫瑰經、慈悲串經	Zoom 網上祈禱聚會	主辦：非常務聖體員組織
8/5 星期六 下午4:00 - 5:00	為許莫德瑜護理安老院院友、護理人員、職工及家人祈禱 — 同聲頌唸玫瑰經、慈悲串經	Zoom 網上祈禱聚會	主辦：非常務聖體員組織
15/5 星期六 下午4:00 - 5:00	為嘉諾撒醫院病人、醫護人員、職工及家人祈禱 — 同聲頌唸玫瑰經、慈悲串經	Zoom 網上祈禱聚會	主辦：非常務聖體員組織
22/5 星期六 下午4:00 - 5:00	為慈聲閣安老院院友、護理人員、職工及家人祈禱 — 同聲頌唸玫瑰經、慈悲串經	Zoom 網上祈禱聚會	主辦：非常務聖體員組織
29/5 星期六 下午4:00 - 5:00	為明愛恩翠苑院友、護理人員、職工及家人祈禱 — 同聲頌唸玫瑰經、慈悲串經	Zoom 網上祈禱聚會	主辦：非常務聖體員組織
2/5, 9/5, 16/5 星期日 上午9:30 - 10:30 (網上Zoom)	福音學堂 2020-2021：《若望福音》 單元6 2/5 由水和聖神而生 9/5 看，你的母親 16/5新聖殿	主日學時間，來參加「福音學堂」：趣味吸引，讓你能向孩子講耶穌的故事，增進親子感情，實踐耶穌所說：「讓小孩子到我跟前來。」（谷10:14） 報名方法：加入「主教座堂福音學堂2020-2021: 若望福音」群組，連結： https://chat.whatsapp.com/Ie5U9mVFC7U960TQx5OsC2	主辦：聖經牧民組

上述項目乃堂區牧民議會2021年3月至5月份的活動計劃，活動日期、時間、地點和內容如有任何修改，將會陸續更新資料。

一月份結婚人士

新郎	新娘
Ho Chun Sing Johnson	Ngan Pui Yan
Chu Brian Tze Chuen	So Hiu Ming Helen
Wong Sheung Man	Leung Wan Lun Fiona
Wong Yin Bun Boris	Chan Po Yan